

Fabricando Ropita de Bebe.

Instrucciones de Costura de la Ropa de Bebes.

- INSTRUCCIONES GENERALES DE COSTURA - [2](#)
COMO COLOCAR PRETINA EN PANTALONES - [3](#)
COMO COSER UN ZIPPER, CIERRE O CREMALLERA AL PANTALÓN - [4](#)
COMO COSER Y UNIR CUELLOS - [5](#)
COMO COSER Y FIJAR UNA CAPUCHA - [6](#)
COMO COSER Y FIJAR PUÑOS DE MANGAS - [7](#)
COMO COSER BOLSAS - [8](#)
COSIENDO CAMISA SIN CUELLO DE MANGA CORTA PULOVER ó T-SHIRT - [9](#)
COSER UN VESTIDO - [10](#)
COSIENDO UNA CAMISA - [12](#)
COSIENDO PANTALONES - [13](#)
COSIENDO UN SUETER - [14](#)
COSIENDO UN CHALECO CON CAPUCHA - [14](#)
COSER EL BIBSUIT, OVEROL, Y MAMELUCO – [15](#)
MOLDES Y MATERIAL DE PATRONAJE RECOMENDADOS - [16](#)



Moldes para Fabricar Ropa de Bebe utilizados en este Manual

- ✚ Moldes de Bebe por Talla: <http://patrones.creamodashop.com/>
- ✚ Colección de Moldes de Bebe: <http://creamodashop.com/moldes-de-ropita-de-bebe/>
- ✚ Plantillas de Ropita de Bebe: <http://creamodashop.com/plantillas-de-moldes/plantillas-de-moldes-de-ropa-infantil/>



Creamoda Editores

Instrucciones de Costura de la Ropa de Bebes

Las presentes instrucciones son una guía para confeccionar las 11 Prendas más usuales de Bebes de 0 a 24. Seguir los pasos siguientes:

Instrucciones Generales.

Cuando compras tu tela, te preguntas cuánto puede encoger al lavarse. En todos los casos, cuando la tela es lavable y cuando no estás seguro de que la tela no se encoge, es seguro lavarla y plancharla antes de cortarla. No olvidar pre encogerla tan bien como se pueda.

Cortar las piezas del patrón en el doblez de la tela, del lado derecho. Hacer las marcas necesarias en la tela con greda o lápiz. Si la tela es plana, rayada, o dibujada a cuadros, alinear las líneas del borde al mismo punto donde se repite el dibujo. Para mangas, el dibujo repetido debería cazar o empatar donde la parte baja de la sisa y la parte baja de la manga se unen. La línea central vertical de la manga en una raya vertical o al centro del dibujo o cuadro. Los centros de los sacos, blusas y vestidos deben de ser colocados de la misma manera.

Transferir o colocar marcas de muescas de tu patrón a la tela haciendo cortes de 5 milímetros de profundidad en el margen de costura (tolerancia de costura).

Al unir las piezas de la prenda, colocar las correspondientes marcas de las dos piezas juntas. Cortar y plancharlas para cuellos, vistas, pretinas, ribetes y puños.

Si coses una bolsa de parche y no la alineas, sujétala a la pieza también. Coser la tela encontrada da buenos resultados.

Cortar forros solos con los patrones de la prenda sin espacios para vistas (pero recordar dar el aumento de costura) y con el dobladillo de costura. No corta forros para cuellos. Los forros de tela no son elásticos como los cortes de prendas, pero se cortan con 3 milímetros de ancho de costura más que las piezas de las prendas.

Utilizar la puntada más larga posible o permitida para bastillar. Esto es rápido y las puntadas son fácilmente quitadas.

Se sugiere 1 centímetro para la mayoría de las costuras, 4 centímetros para los dobladillos o bastillas, y finales de mangas que no lleven puños.

Cuando tu estas cosiendo tu primera prenda aumenta el margen de costura lo cual te permitirá hacer correcciones a tu prenda si esto pudiera ser necesario

Obtendrás los mejores resultados si siempre prensas las costuras y marcas que veas. Primero plancha las costuras o marcas sin direccionarlas, entonces presiónalas hacia el centro, hacia el lado de costura. Las dos costuras de las mangas de 2 piezas se presionan hacia la marca del hombro. Utilizar plancha de vapor.

Si tu presionas las costuras de lado derecho de la tela, utilizar un trapo si es necesario. Los bies dan buen terminado de apariencia a la prenda, pero solo si es correcto y conveniente.

Puntadas largas, de 4 a 5 milímetros, se ven mejor en los bies. Coser bies solo después de que se haya planchado la costura.

[\(VOLVER A INDICE\)](#)

COMO COLOCAR PRETINA EN PANTALONES.

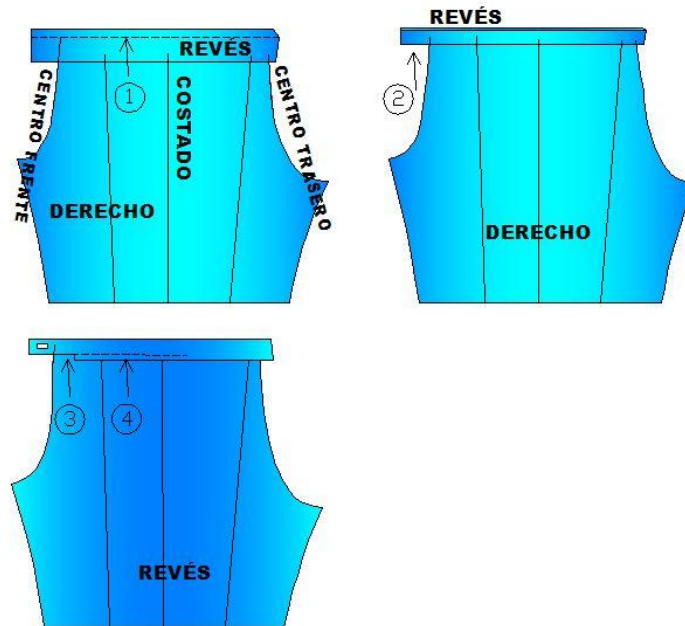

1. Planchar en el lado del revés de la pretina. Pasar la overlock en bordes. Doblar la pretina a lo largo del lado del derecho hacia afuera y presionar. Coser un borde horizontal de la pretina a la prenda. de los lados del derecho juntos (1)

La distancia del espacio del botón y ojal se extiende más allá del centro frontal marcado en cada extremo de la banda o pretina. La cintura de las prendas siempre será ligeramente más amplia que la pretina. Hilar la cintura de la prenda para fijar la pretina.

2. Doblar la pretina a lo largo, con el lado del derecho hacia dentro y coser un extremo (extremo del ojal). (2)

Cortar las esquinas y voltear la pretina al derecho. Presionar la costura levantada (levantar los bordes de costura que estarán adentro cuando la pretina se termine)

3. Doblar la costura (margen o tolerancia de costura) de la pretina en 5 centímetros para cada extremo pero dejando el resto de la costura de la pretina libre (esto hace mas fácil manejarla cuando se cose a través del lado del derecho, pero dejar el borde libre del lado del revés de la falda en vez de colocarla dentro de la pretina. Coser en el lado del derecho de la prenda a lo largo de la primera línea de puntadas. Coser el ojal y el botón. [\(VOLVER A INDICE\)](#)

COMO COSER UN ZIPPER, CIERRE O CREMALLERA AL PANTALÓN.

1. Coser por la línea de costura el punto donde comienza el zipper y marcar completamente la longitud del zipper con hilado. Presionar la costura abierta. Quitar las puntadas de hiladas.
2. Marcar al frente (ó atrás) de la línea central hilada (1). Doblar una costura del zipper unos 5 milímetros de distancia del frente (ó atrás) de la línea central (2). Coser uno de los bordes del zipper bajo y a lo largo del margen de costura (3).

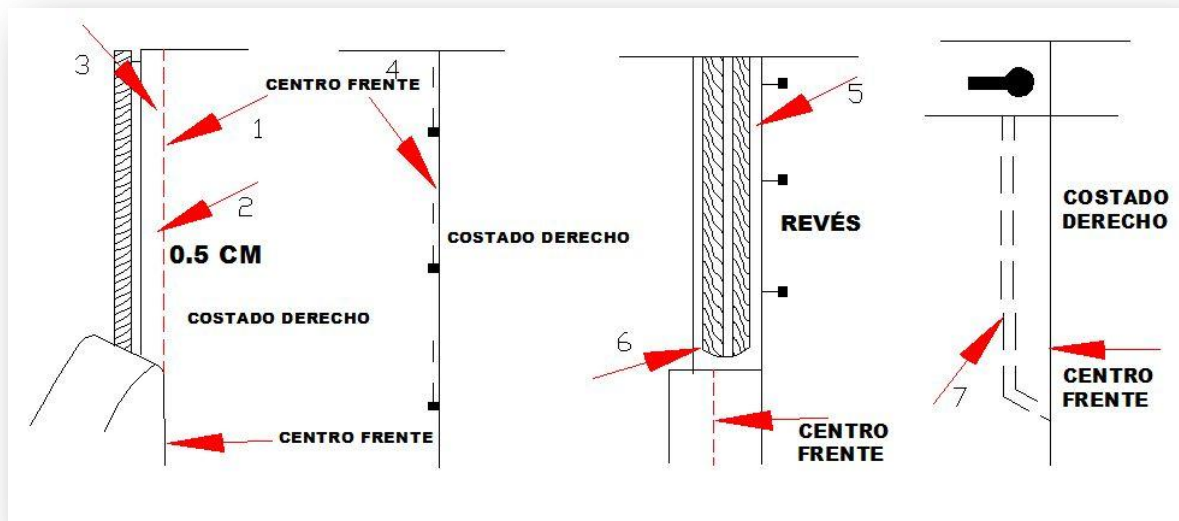

3. Cerrar el cierre temporalmente con alfileres en el lado del derecho de la prenda (4). Sobre el lado del revés fijar el otro lado del zipper sobre el margen de costura (5). Asegurarse que el zipper esta derecho y queda sujeto a una distancia conveniente de los bordes del margen de costura. Quitar los alfileres del lado derecho. Coser del lado del revés a través todo lo preparado, desde abajo hasta el borde final sujetado del zipper o cierre. Si lo deseas, puedes coser una segunda hilera de puntadas a una distancia al pie de la primera (7).

Para zipper oculto:

Coser el zipper directamente sobre el margen de costura, colocar el zipper al revés sobre la costura en el lado del revés de la prenda.

La distancia del el margen de costura con el cosido del zipper es del ancho del pie o prénsatela.

La hilada es quitada después de coser. Esta clase de cierre es bueno coser atrás del vestido y también es muy utilizado en faldas.

[\(VOLVER A INDICE\)](#)

COMO COSER Y UNIR CUELLOS.

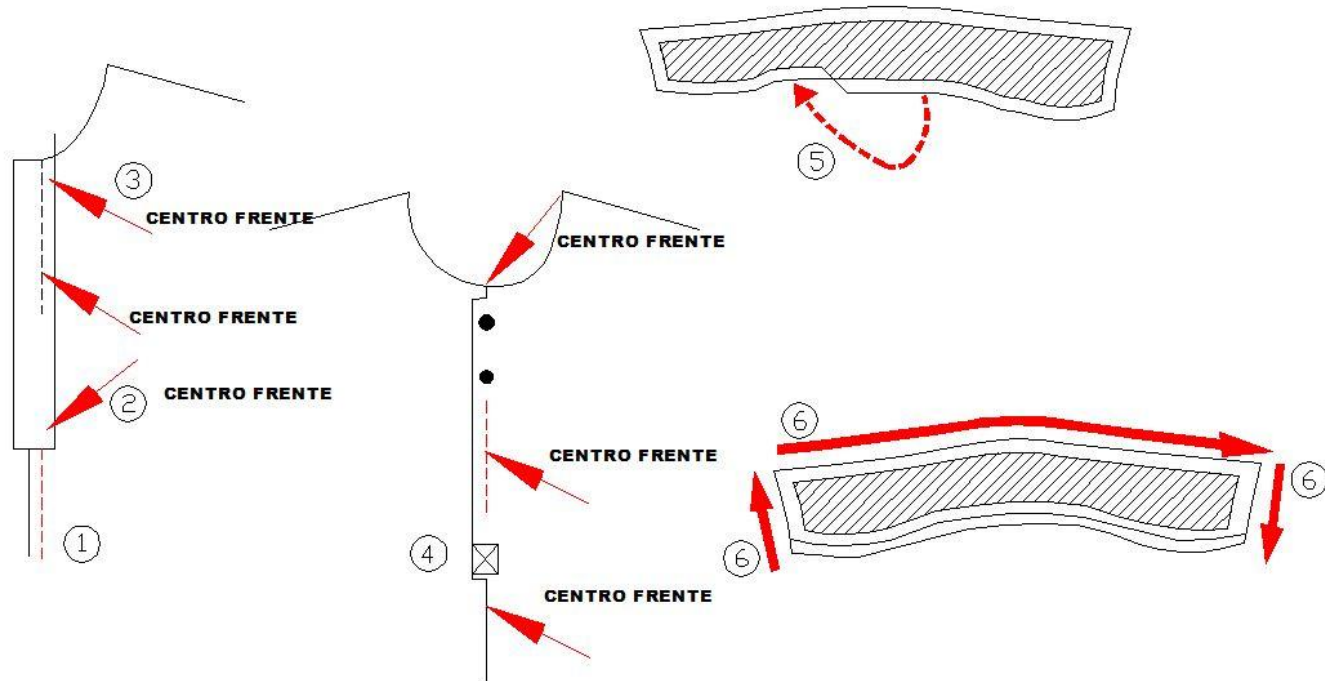

1. Para los cuellos, cortar 2 piezas de la tela y una pieza del forro. El pie de cuello va dentro, oculta por la pieza de arriba, cuando la prenda esta terminada.

2. Coser con overlock la vista de la botonadura al frente de los bordes centrales. Coser la costura central desde el dobladillo hasta donde la vista de la botonadura comienza (1) Doblar la vista de la botonadura dentro a lo largo de la línea del dobléz a lo largo de abajo y arriba terminando desde la línea del dobléz a la línea del frente central. Cortar los márgenes de costuras diagonalmente al punto donde terminan las uniones de costura, de tal modo que las botonaduras puedan ser voleadas hacia afuera al derecho.

3. Poner la botonadura con el lado del derecho hacia afuera (4). Colocar marcas centrales de la botonadura encima una de la otra y coser una caja al final bajo la botonadura. Pespuntear todas las piezas del corte.

4. Planchar forros bajo el cuello. Voltear costuras debajo de dentro del cuello e hilvanar (5)

5.- Colocar las piezas del cuello juntas con los lados al derecho y coser a lo largo de los bordes (6). Afinar costuras y cortar esquinas. Voltearlas al derecho hacia afuera.

Coser una línea sobre el cuello para fortalecer el cuello desde la línea frontal a la línea frontal, con los lados derechos juntos.

Presionar las costuras hacia arriba y fijar los bordes de las bastillas de debajo del cuello encima de una previa costura. Coser.

Si tienes dificultades en coser cuellos limpios, coser bastillas de abajo del cuello a mano.

[\(VOLVER A INDICE\)](#)

COMO COSER Y FIJAR UNA CAPUCHA.

1.- La pieza de la capucha hace la mitad de la capucha. Cortar 4 piezas, 2 de la tela de la prenda y 2 del forro de la tela. Las piezas del forro también pueden ser de la misma tela o similares, si lo deseas. Coser ambas piezas externas juntas, con los lados derechos juntos (1). Hacer lo mismo con las piezas de los forros. Hacer pequeños cortes en la sección de costura curva en la parte de atrás de la capucha a intervalos de 2 centímetros (2).

2.- La parte inferior donde se ajusta la capucha es cosida como un ojal del lado del derecho (2 centímetros) desde el borde frontal y 4 centímetros desde el borde inferior (3).

Para fortalecer los orificios del botón planchar "entretela" del lado del revés de la tela antes de coser lo ojales.

3.- Voltear las costuras del forro interno de la capucha y bastillar (4). Colocar los derechos de los forros y capucha juntos y coserlos a lo largo de los bordes.

Voltear la capucha con el lado derecho hacia afuera.

4.- Coser la capucha al cuello de los lados derechos juntos, desde el centro del frente hasta el centro del frente. Presionar costuras hacia afuera y sujetar los bordes de las bastillas del forro de la capucha dentro de la costura. Coser cerca de bordes (5).

5.- Coser una tira tubular de 5 centímetros de ancho para cinta al frente del borde (6).

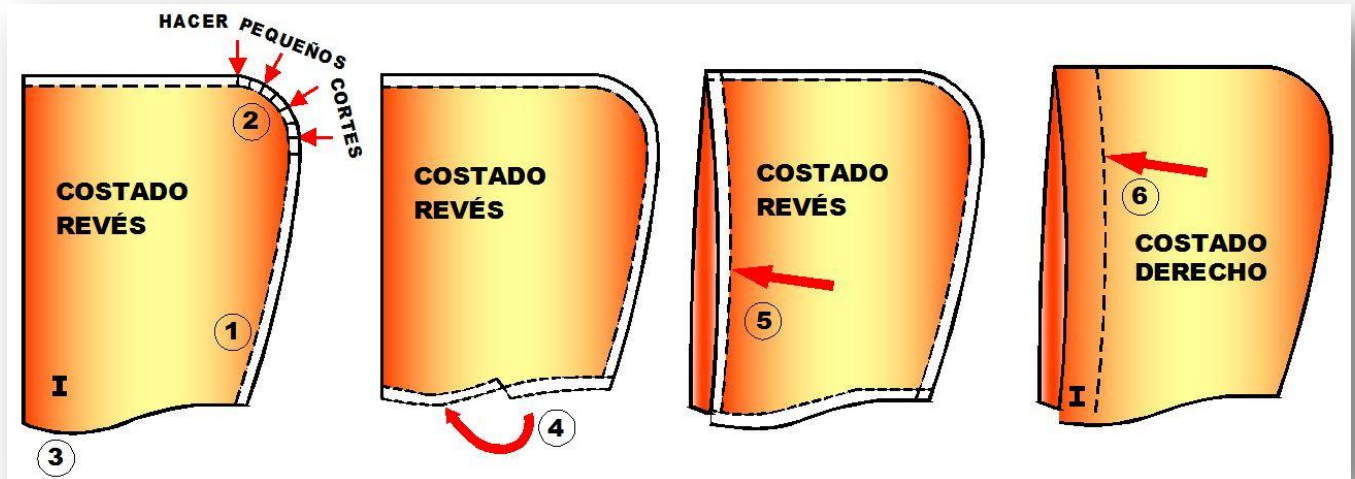

[\(VOLVER A INDICE\)](#)

COMO COSER Y FIJAR PUÑOS DE MANGAS.

1.- Doblar en la costura (margen de costura) de un borde largo del puño de la manga y bastillar (1).

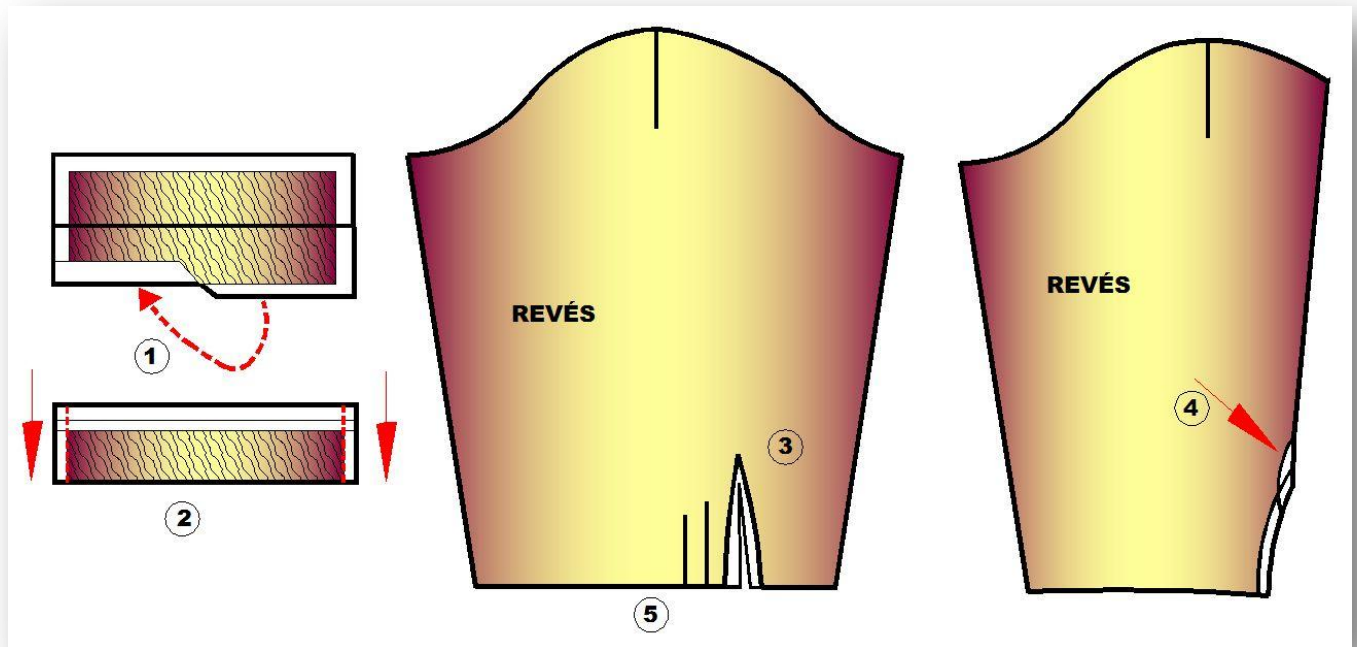

2.- Doblar puños horizontalmente en dos, con lados del derecho hacia adentro, y coser a lo largo de los extremos (2). Notar que el margen de costura de uno de los bordes ha sido doblado adentro, pero el otro no ha sido doblado, por lo cual los bordes no se juntan. Cortar los márgenes de costura diagonalmente en las esquinas y voltear los puños con los lados derechos hacia afuera.

3.- Hacer o cortar aberturas al final de las mangas y pasar overlock en los bordes. Voltear los márgenes de costura hacia adentro y cazar los bordes sobre el lado del derecho (3). Hacer doblez con el lado del derecho hacia adentro y coser la parte baja del doblez (4).

4.- Hacer dobleces al final de la manga en pliegues suaves cerca de la pinza (5). Costurar los bordes de los puños a los extremos de la manga con el lado del derecho de los puños en contra de los lados del revés de la manga.

Voltear costuras (márgenes de costuras) de adentro de los puños y presionar. Sujetar bordes de bastillas del puño dentro de previa costura y colocarlo del lado del derecho.

5.- Coser ojales y fijar botones a los puños.

[\(VOLVER A INDICE\)](#)

COMO COSER BOLSAS

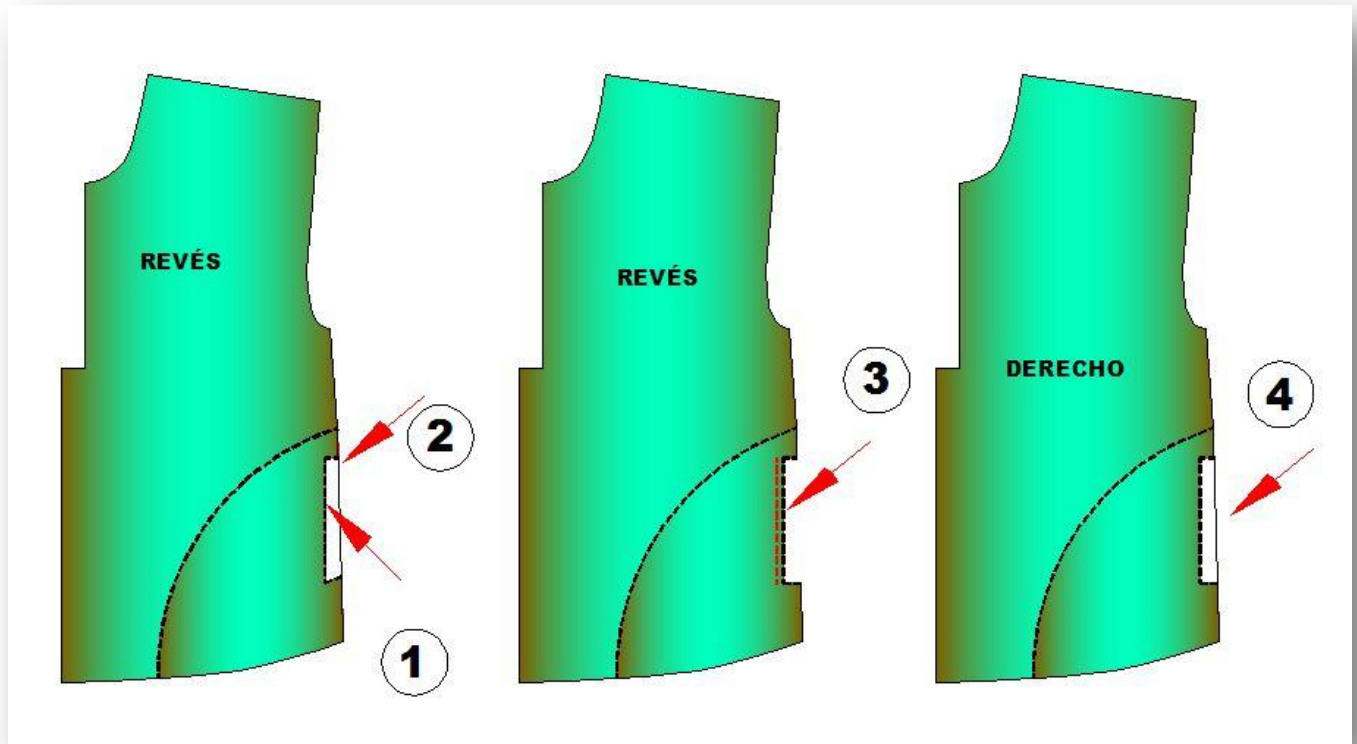

- 1.- Coser 4 piezas para bolsas, 2 piezas de bolsas y 2 bolsas para forros.
- 2.- Colocar la pieza del forro de la bolsa sobre el delantero con los lados del derecho juntos. Coser a lo largo de la entrada de la bolsa (1). Cortar el margen de costura diagonalmente (2).
- 3.- Voltear forro de la bolsa hacia el lado de adentro y respunpear la entrada de la bolsa (3). Colocar la pieza de la bolsa bajo la pieza del forro de la bolsa cazando los bordes (4). Coser y pasar la overlock a lo largo alrededor y bordes de abajo. Las piezas de las bolsas son fijadas en los lados de la costura cuando han sido costurados. Tener cuidados de no coser la entrada de las bolsas.

[\(VOLVER A INDICE\)](#)

COSIENDO CAMISA SIN CUELLO DE MANGA CORTA PULOVER Ó T-SHIRT.

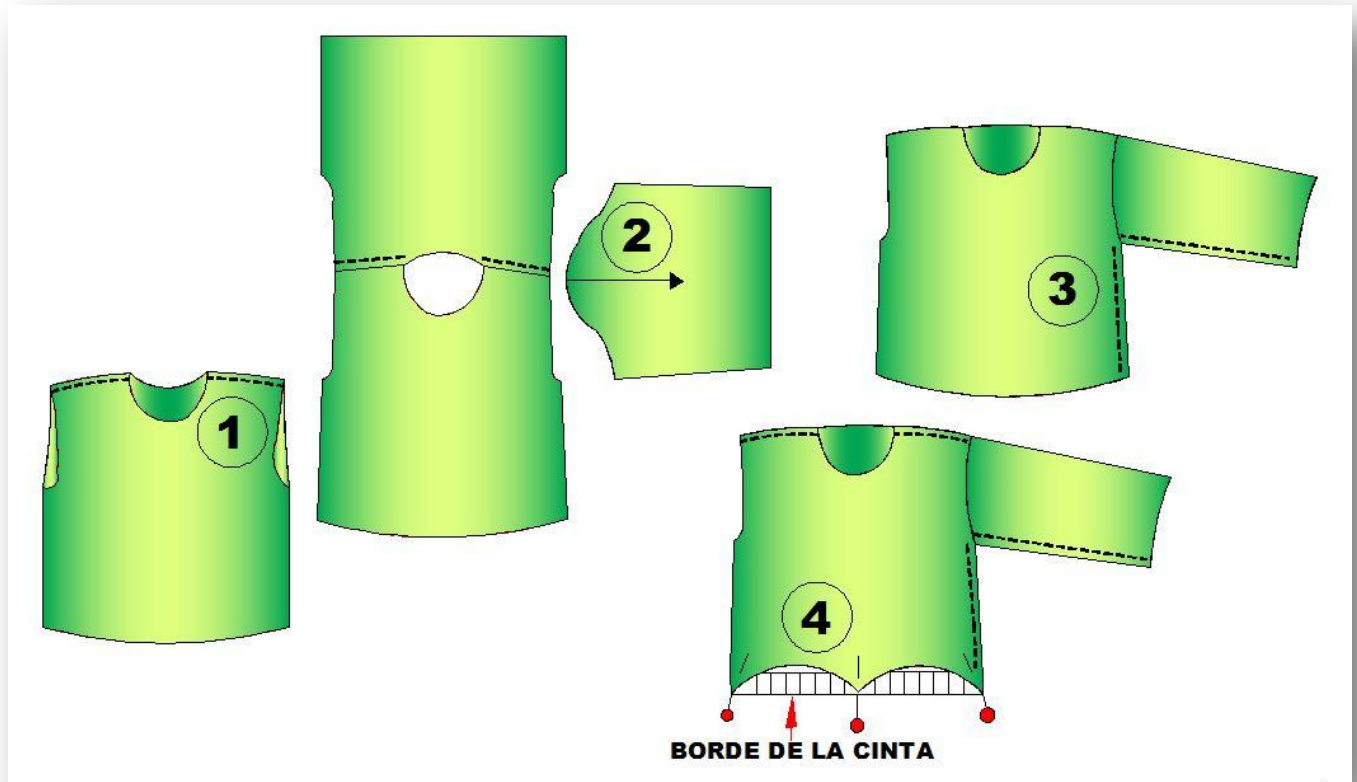

1. Checar que la cintura, cuello y cinta de puños son de la longitud apropiada. La longitud correcta depende de cuan elástico la cinta de tela.
2. Coser y pasar la overlock en las costuras de hombros con los lados del derecho juntos (1). Unir mangas al delantero con los lados del derecho juntos o unidos (2). Pasar la overlock a las costuras de las mangas y clocar costuras continuamente desde el puño de la manga a la bastilla del delantero, con los lados del derecho juntos (3). Pasar la overlock.
3. Coser extremos de la cinta de la costura unidos, para formar un anillo. Doblar a lo largo en dos, con el lado del revés hacia adentro. Dividir la circunferencia del anillo en cuatro partes iguales y marcarlas con alfileres a través de ambas capas sobre el corte de los bordes. Hacer lo mismo con la parte baja del delantero. Luego fijarlas las marcas correspondientes unidas y respuntear (4), estrechando la cinta para que quede bien. El delantero debería quedar ahora con el lado de adentro hacia afuera y la cinta estar adentro. Coser y pasar la overlock. Fijar las cintas del cuello y puños de la misma manera.

[\(VOLVER A INDICE\)](#)

COSER UN VESTIDO.

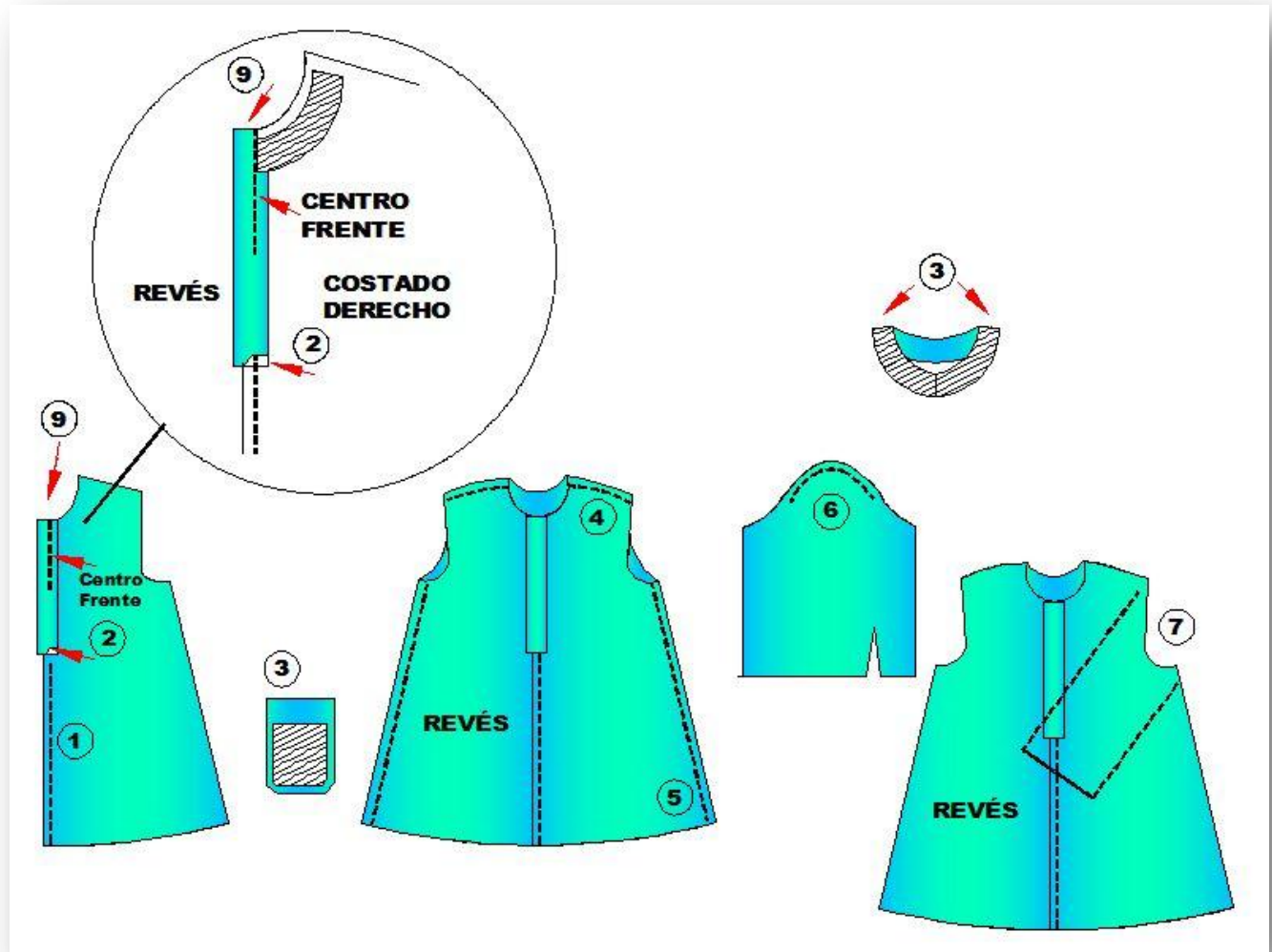

1.- El vestido de la ilustración fue hecho con una aplicación al frente. Las variaciones pueden usar botones o cerramientos traseros (zippers o botones). Si deseas poner un cuello en un vestido, usar las instrucciones generales y dejar por fuera las vistas de los cuellos.

2.- Coser por la línea central del frente desde el dobladillo en la parte baja de la pieza de la botonadura (1). Coser la pieza de la botonadura con el lado del derecho hacia adentro y coser el borde a bajo desde el dobléz al centro frontal (2). Cortar diagonalmente márgenes de costura aquí (2).

3.- Planchar vistas de las piezas de las bolsas (3). Colocar los márgenes de costura hacia adentro. Pespuntear sobre la bolsa. Coser bolsas a sus lugares sobre el frente de las piezas simultáneamente.

El lugar exacto de los bolsillos es una decisión de estilo que tu desees.

4.- Coser y pasar overlock en las costuras de hombros (4) y coser lados (5), del lado del derecho unidos o juntos.

Hilar la cabeza de manga con márgenes de costura normales (6).

5.- Coser y pasar la over a las costuras de las mangas. Volear el lado del revés del delantero y las mangas del lado del derecho hacia afuera.

Colocar mangas adentro del delantero y cazar las marcas de los hombros con los hombros del delantero. Estirar los extremos de los respuntes. Coser y pasar la overlock.

6.- Coser las piezas del cuello encaradas frente y trasero juntas en el hombro (8). Colocar vistas sobre el delantero con los lados del derecho juntos. Doblar debajo de la botonadura frontal, con los lados derecho adentro, debajo de la vista (9). Coser la botonadura a la vista. Hacer cortes en los márgenes de costura a intervalos de 2 centímetros y voltear las vistas hacia adentro.

Pespuntear a través de los márgenes de costura cerca de las costuras.

7.- Coser y fijar puños de manga de acuerdo a las Instrucciones Generales de arriba.

Hacer bastillas con el doble de tolerancia de costura y coserlos. Coser ojales y abrochar botones en el centro frontal.

[\(VOLVER A INDICE\)](#)

COSIENDO UNA CAMISA.

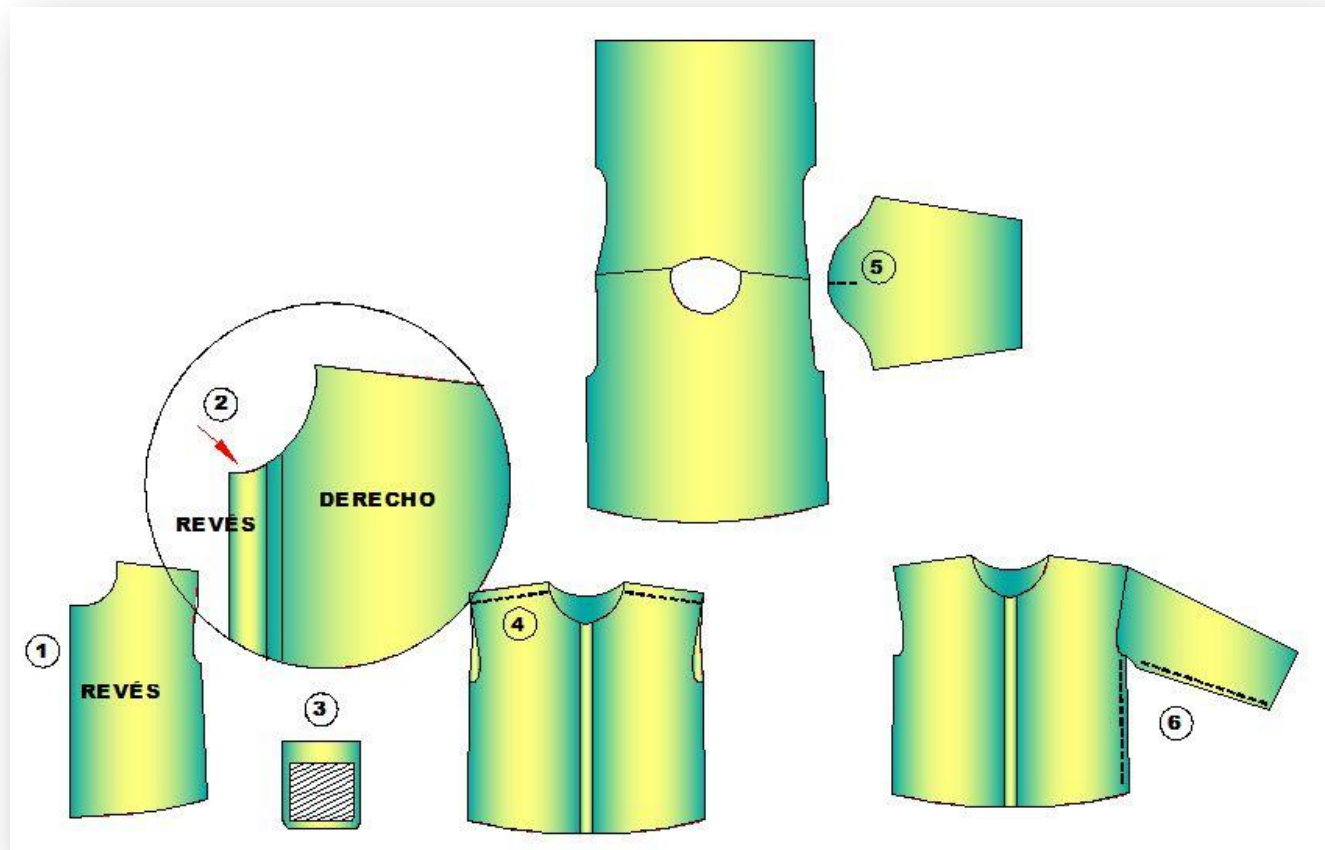

1. Doblar costura desde frente de los bordes hacia adentro 1 centímetro (1/2 pulgada) y bastillar. Doblar de nuevo con el derecho de la tela hacia adentro a lo largo de la extensión de la línea de doblez. Coser a través del borde superior del doblado hacia el centro frente (2). Cortar diagonalmente los márgenes de costura (2). Voltear hacia afuera en su extensión y coser a lo largo del doblado del borde del margen de costura en el revés de la tela.
2. Plancha las vistas al bolsillo (3). Doblar hacia adentro los márgenes de costura y respuntear la entrada del bolsillo. Coser el bolsillo en su lugar, respunteándolo simultáneamente.
3. Coser y pasar la overlock en las costuras de hombros con los derechos juntos (4). Unir las mangas con los derechos del cuerpo juntos (5). Pasar lo overlock. Coser la costura de mangas continuamente desde el puño de la manga hasta el dobladillo del cuerpo (6). Pasar la overlock.
4. Usar las Instrucciones Generales (arriba) para unir cuellos y puños de mangas. Doblar el margen del dobladillo dos veces y coser. Coser ojales y fijar botones en el centro frente.

(VOLVER A INDICE)

COSIENDO PANTALONES.

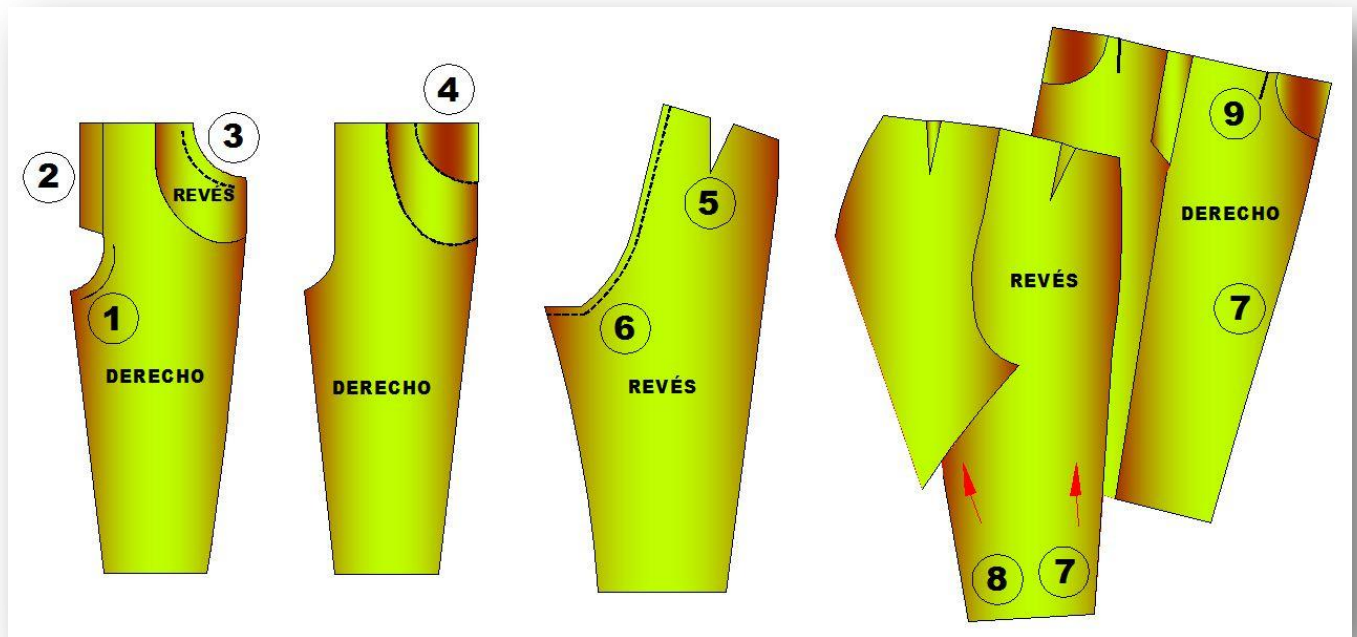

1. Coser centro costura de entrepierna para la pierna hasta donde comienza la placa del zipper o cierre (1). Unir el cierre de acuerdo a las Instrucciones Generales arriba (2). Colocar el forro del bolsillo sobre la parte alta de la esquina de la parte alta de los pantalones con los lados de los *derechos* juntos y coser (3). Hacer corte en tolerancias de costura a intervalos de aproximadamente 2 centímetros (3/4 de pulgada). Voltar las vistas hacia adentro y respuntar la entrada de la bolsa dos veces (4).

2. Coser pinzas traseras de la cintura (5). Coser las costuras del centro trasero, con puntadas elásticas si es posible (6). Colocar frente y trasero de pantalones uno sobre el otro con los *derechos* juntos y coser a lo largo de los lados de las costuras laterales (7) y de las costuras de las piernas continuamente de puño a puño (8). Doblar suavemente los pliegues delanteros y fijar (9).

3. Unir la pretina de acuerdo a la Instrucciones Generales arriba.

4. Doblar dos veces los márgenes de los puños y coser. Coser botón y ojal en la pretina.

VARIACIONES DE PANTALONES:

Para la versión 2 de pantalones, omitir el cierre o zipper y las pinzas p pliegues traseros. Coser las terminaciones de la pretina juntas para formar un anillo. Pasar la over en un borde y coser el otro borde de la cintura del pantalón con los *derechos* juntos. Presionar márgenes de costura hacia arriba, doblar la pretina horizontalmente en dos y coser a lo largo en la línea de costura previa. Dejar el hueco para insertar el elástico. Después de insertar el elástico, cerrar el hueco.

[\(VOLVER A INDICE\)](#)

COSIENDO UN SUETER.

(ver la ilustración para la playera ó T-shirt)

1. Coser los bolsillos laterales a las piezas del frente correspondiente a apartado de las instrcciones de arriba. Para el cuerpo del sueter seguir las instrcciones del pullover ó T-shirt pero no poner cintas.
2. Coser y unir capucha de acuerdo a las Instrcciones Generales arriba. Hacer pequeños ojales en la pieza del frente, en ambos lados del centro frente y 6 centímetros (2½”) desde el borde inferior. Estos son agujeros para el cordón. Forlalecer ojales planchando vistas en el lado del revés de la tela, entonces coser los ojales. Doblar el margen del dobladillo hacia adentro 4 centímetros (1½”) y coser en el lado del derecho con doble puntada o aguja para formar el tubo del cordón.
3. Doblar los extremos de las mangas hacia adentro y coser por el lado del derecho con aguja doble.

COSIENDO UN CHALECO CON CAPUCHA

1. Pasar la Overlock a todos los bordes de piezas del yugo costuras de cuello. Hacer lo mismo con los bordes de la pieza del frente al cual el yugo ha de ser unido. Doblar las piezas bajas del frente del yugo hacia adentro a lo largo de la línea de doblez. Doblar hacia adentro los márgenes de costura de las piezas frontales del yugo y e hilvanar (cortar diagonalmente a las esquinas los márgenes de costura para permitir ser dobladas). Para fortalecer la esquina de ser cortada, coser línea de puntadas alrededor de las esquinas a la anchura desde el borde del margen de costura. Colocar las piezas del yugo sobre lo alto de cada uno de modo que sus centro cacen (igual para las piezas encima una de la otra). Entonces colocar la pieza del frente arriba del yugo. Hilvanar y coser el yugo a la pieza del frente, simultáneamente pespuntearla.
2. Coser y pasar la overlock en hombro y lados de costura del cuerpo y de las vistas de las sisas. Colocar las vistas dentro de las sisas del cuerpo con los derechos juntos. Coser y pasar la over. Recortar los márgenes de costura a intervalos de 2 centímetros (¾”). Voltar vistas hacia adentro e hilvanar. Manualmente coser vistas con pequeñas puntadas en el hombro del cuerpo y costuras laterales.

SUDADERA CON
CAPUCHA SIN MANGAS



3. Coser y unir capucha de acuerdo a las Instrucciones Generales arriba. Elaborar pequeños ojales en pieza del frente, sobre ambos lados del centro frente a 6 centímetros (2½ “) desde el filo del borde. Estos son los agujeros del cordón. Fortalecer ojales planchando las vistas en el revés de la tela, entonces coser los ojales. Doblar la bastilla hacia adentro 4 centímetros (1½ “) y coser sobre el lado del derecho con doble aguja (o puntada) para formar el tubo para el cordón. [**\(VOLVER A INDICE\)**](#)

COSER EL BIBSUIT, OVEROL, Y MAMELUCO .

1. Coser el centro frente desde la costura de la pierna hasta donde comienza la parte baja de la tapa del frente (1). Doblar la tapa del lado del derecho hacia adentro y coser el borde desde el dobléz del centro frente (2). Cortar diagonalmente el margen de costura aquí (3). Voltear hacia afuera. Colocar las tapas una encima de la otra, casando los centros de los frentes y coser sobre el filo del borde a través de todas las capas de tela.
2. Planchar entretelas a las piezas de los bolsillos (4). Voltear los márgenes de costura hacia adentro e hilvanar. Pespuntear las entradas de los bolsillos. Coser los bolsillos en sus lugares sobre las piezas de los frentes, simultáneamente respunpearlos.

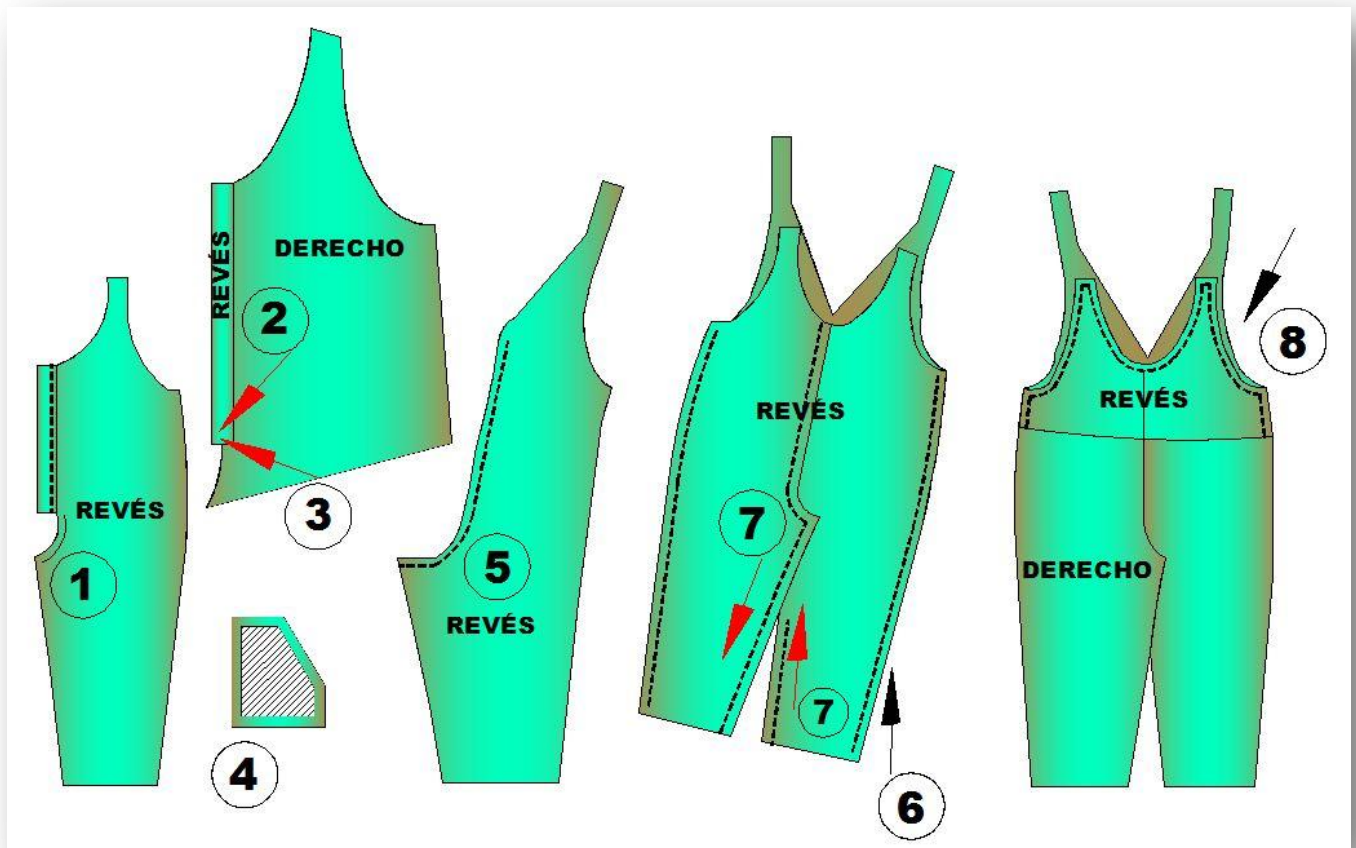

3. Coser las costuras del centro espalda, con puntadas elásticas si es posible (5).
4. Colocar las piezas de frentes y espaldas una sobre la otra, con los lados del derecho juntos. Coser costados laterales (6). Coser las costuras de las piernas continuamente de puño a puño (7).
5. Coser costuras de costados de las vistas. Doblar las tapas a lo largo de las líneas de dobléz, con los lados de derechos juntos. Colocar las vistas sobre estos sobre la totalidad del cuello, con los lados de derechos juntos. Coser a lo largo por encima de los bordes continuamente desde el centro frente, alrededor de las correas de los hombros y a lo largo de las sisas hacia las correas traseras de los hombros etc. (8).

6. Cortar el margen de costura a lo largo de la sección curva a intervalos de aproximadamente 2 centímetros ($\frac{3}{4}$ ""). Cortar las esquinas de los márgenes de costura. Voltar vistas y correas de hombros hacia adentro y respunpear. Coser ojales en correas traseras de hombros y botones para las correas delanteras de hombros. Doblar dos veces las terminaciones y coser.

7. Para patrones con capucha, unir capucha de acuerdo con las Instrucciones Generales arriba. Unir mangas de acuerdo a las instrucciones dadas para pullover ó T-shirt.

[\(VOLVER A INDICE\)](#)

Moldes y Material de Patronaje Recomendados

- Patrones de Ropita de Bebe por talla - <http://patrones.creamodashop.com/>
- Colección Completa de Ropita de Bebe - <http://creamodashop.com/moldes-de-ropita-de-bebe/>
- Plantillas de Plástico de Moldes de Ropita de Bebe - <http://creamodashop.com/plantillas-de-moldes/plantillas-de-moldes-de-ropa-infantil/>
- Sistema Creamoda de Diseño de Ropa Infantil - <http://creamodashop.com/kino>
- Sistemas de Diseño de Ropa y Patronaje - <http://creamodashop.com/clasificacion-de-patronaje/>
- Diseña toda tu Ropa con el Pack Patronaje Total Elite: <http://creamodashop.com/patronaje-total>



Creamoda Editores
patronaje@creamodashop.com
Derechos Reservados, México 2015.
[\(VOLVER A INDICE\)](#)